

ENFOQUE LABORAL N°42

Radiografía al empleo en la Construcción

Marzo 2024

Juan Bravo



Observatorio del Contexto Económico

Enfoque Laboral N°42

Radiografía al empleo en la Construcción

Juan Bravo¹

Resumen

- A partir de 2020 la Construcción ha enfrentado 2 ciclos de contracción de la actividad. Esto ha repercutido gravemente sobre la capacidad de generación de empleo en esta rama. Las cifras del INE muestran que el empleo en la Construcción registra 16 reportes consecutivos de destrucción de empleo al trimestre noviembre 2023-enero 2024. Así, el total de ocupados en la Construcción se ubicó en 708.756 al trimestre noviembre 2023-enero 2024, cifra muy similar a los 700.258 registrados hace 10 años atrás en el trimestre noviembre 2013-enero 2014. De esta manera, el empleo en la Construcción ha crecido un acumulado de apenas 1,2% a lo largo de la última década. El magro desempeño del empleo en esta rama de actividad ha llevado a que pierda importancia dentro del empleo total. En el trimestre noviembre 2013-enero 2014 la Construcción empleaba el 8,6% de los ocupados en Chile. Esa cifra bajó a 7,6% en el trimestre noviembre 2023-enero 2024.
- La tasa de ocupación informal en la Construcción se ubicó en 41% en el trimestre noviembre 2023-enero 2024, siendo la cuarta rama de actividad con la tasa de ocupación informal más alta y muy por sobre el valor de 27,6% registrado a nivel de toda la economía.
- Al trimestre noviembre 2023-enero 2024 el 50,6% de los ocupados que ejercen en la Construcción son asalariados privados formales, el 25,3% realiza un trabajo por cuenta propia informal, el 13% son asalariados privados informales (es decir, ejercen bajo subordinación pero el empleador no paga las cotizaciones de pensión o salud) y el 11,1% ejerce bajo otras modalidades de empleo. El peso del trabajo por cuenta propia informal en el empleo de la Construcción se ha elevado en 5,9 puntos porcentuales respecto al periodo prepandemia.
- En la Construcción sólo el 43% de los trabajadores dependientes tiene un contrato escrito a plazo indefinido, un elemento relevante desde el punto de vista de la estabilidad laboral. Así, la Construcción es la tercera rama de actividad económica con el menor porcentaje de trabajadores dependientes cubiertos con contrato escrito a plazo indefinido, sólo siendo menor este porcentaje en las ramas Agropecuario-silvícola-pesca y en Hogares como empleadores. A nivel nacional el 67,7% de los trabajadores dependientes cuenta con un contrato escrito a plazo indefinido.
- La rama Construcción es la rama más masculinizada en la economía chilena. Sólo el 7,6% de los empleos en esta rama de actividad económica al trimestre noviembre 2023-enero 2024 era ejercido por una mujer
- La Construcción tiende a contratar relativamente menos a personas jóvenes de 15 a 24 años pero relativamente más a personas de 55 años y más en comparación al promedio nacional. Al trimestre noviembre 2023-enero 2024 sólo el 5,3% de los ocupados en la Construcción tenía entre 15 a 24 años, mientras que a nivel nacional, la proporción de este segmento etario en el empleo total alcanzó el 6,8%. Por su parte, en la Construcción el 24% de los ocupados tenía 55 años o más, mientras que a nivel nacional el 21,3% de los ocupados estaba en este tramo etario.
- El 22,4% de quienes están ocupados en la Construcción tiene educación superior completa, lo que contrasta con la prevalencia de 38,6% que tiene este segmento en el empleo total. Así, esta rama de actividad económica tiende a absorber relativamente más a trabajadores con niveles educativos más bajos.

¹ Director del Observatorio del Contexto Económico de la Universidad Diego Portales (OCEC UDP)

I. Empleo en la Construcción: 16 reportes consecutivos con destrucción de empleo

El empleo en la Construcción se ha visto fuertemente afectado a partir de 2020. La crisis sanitaria por COVID-19 generó graves impactos sobre esta rama de actividad económica, en especial, considerando que, por su naturaleza, es una actividad eminentemente presencial, por lo que las restricciones a la movilidad impactaron relativamente más en el empleo de esta rama en comparación al promedio nacional. Transitoriamente, la actividad de la Construcción comenzó nuevamente a crecer a partir de febrero de 2021. Sin embargo, el fuerte aumento de la liquidez que ocurrió principalmente en 2021 incubó una serie de desequilibrios que terminarían golpeando posteriormente a la Construcción. La política monetaria restrictiva impulsada por el Banco Central para reducir la inflación, que se salió del rango meta a partir de julio de 2021, llevó a un fuerte aumento de las tasas de interés y a un importante deterioro de la actividad económica, provocando un impacto negativo sobre el mercado laboral, reduciendo fuertemente los ritmos de generación de empleo asalariado formal en el sector privado y elevando la tasa de desempleo. Así, el acceso al financiamiento para las personas se ha dificultado considerablemente. De igual manera, las empresas de la Construcción y el rubro inmobiliario han enfrentado mayores restricciones para financiar sus proyectos.

Estos y otros factores contribuyeron a que la actividad de la Construcción empezara un nuevo ciclo de caídas interanuales a partir de diciembre de 2021, el cual persistía hasta enero de 2024, de acuerdo al Índice de Actividad Económica de la Construcción (Imacon) que publica la Cámara Chilena de la Construcción. Esto repercutió negativamente sobre el empleo en esta rama de actividad económica. De acuerdo a la Encuesta Nacional de Empleo del INE, el empleo en la Construcción comenzó a registrar disminución anual de empleo a partir del trimestre agosto-octubre 2022, completando ya, al trimestre noviembre 2023-enero 2024 16 reportes consecutivos de destrucción de empleo. Así, el total de ocupados en la Construcción se ubicó en 708.756 al trimestre noviembre 2023-enero 2024, cifra muy similar a los 700.258 registrados hace 10 años atrás en el trimestre noviembre 2013-enero 2014. De esta manera, el empleo en la Construcción ha crecido un acumulado de apenas 1,2% a lo largo de la última década. El magro desempeño del empleo en esta rama de actividad

ha llevado a que pierda importancia dentro del empleo total. En el trimestre noviembre 2013-enero 2014 la Construcción empleaba el 8,6% de los ocupados en Chile. Esa cifra bajó a 7,6% en el trimestre noviembre 2023-enero 2024.

Tal como se ha mostrado en diversos análisis del OCEC UDP, cuando se contrae la actividad económica el tipo de empleo que se ve directa y negativamente afectado es el empleo asalariado formal en el sector privado. Esto no sólo ocurre a nivel agregado, sino que también a nivel ramal. En efecto, tal como muestra la Figura 1 hay una estrecha asociación entre el crecimiento del empleo asalariado privado formal en la Construcción y el crecimiento de la actividad de la Construcción medida por el Imacon.

Figura 1

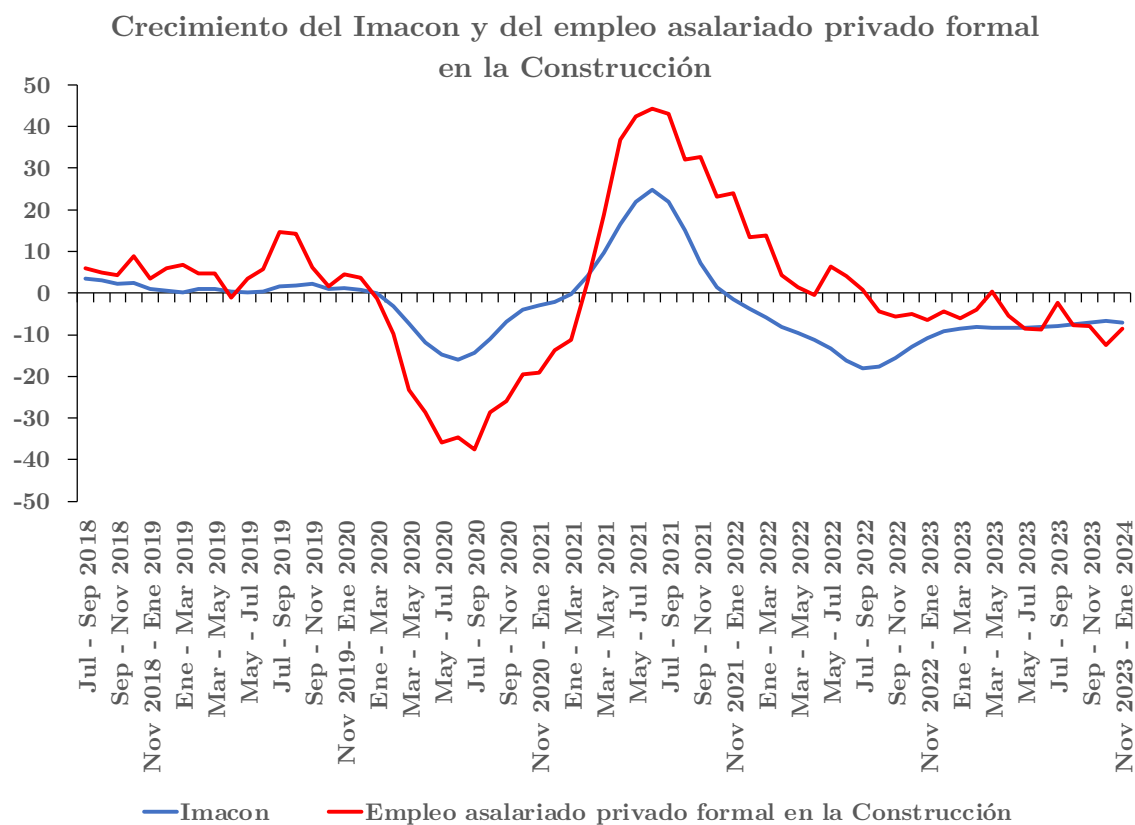

Fuente: Elaborado en base a datos de la Cámara Chilena de la Construcción y datos procesados de la Encuesta Nacional de Empleo del INE

II. Radiografía al empleo en la Construcción

Formalidad laboral y categorías ocupacionales

Al trimestre noviembre 2023-enero 2024 en la Construcción había 417.833 empleos formales y 290.923 empleos informales. Con ello, la tasa de ocupación informal en la Construcción se ubicó en 41% en el trimestre noviembre 2023-enero 2024, siendo la cuarta rama de actividad con la tasa de ocupación informal más alta y muy por sobre el valor de 27,6% registrado a nivel de toda la economía (Figura 2).

Figura 2²

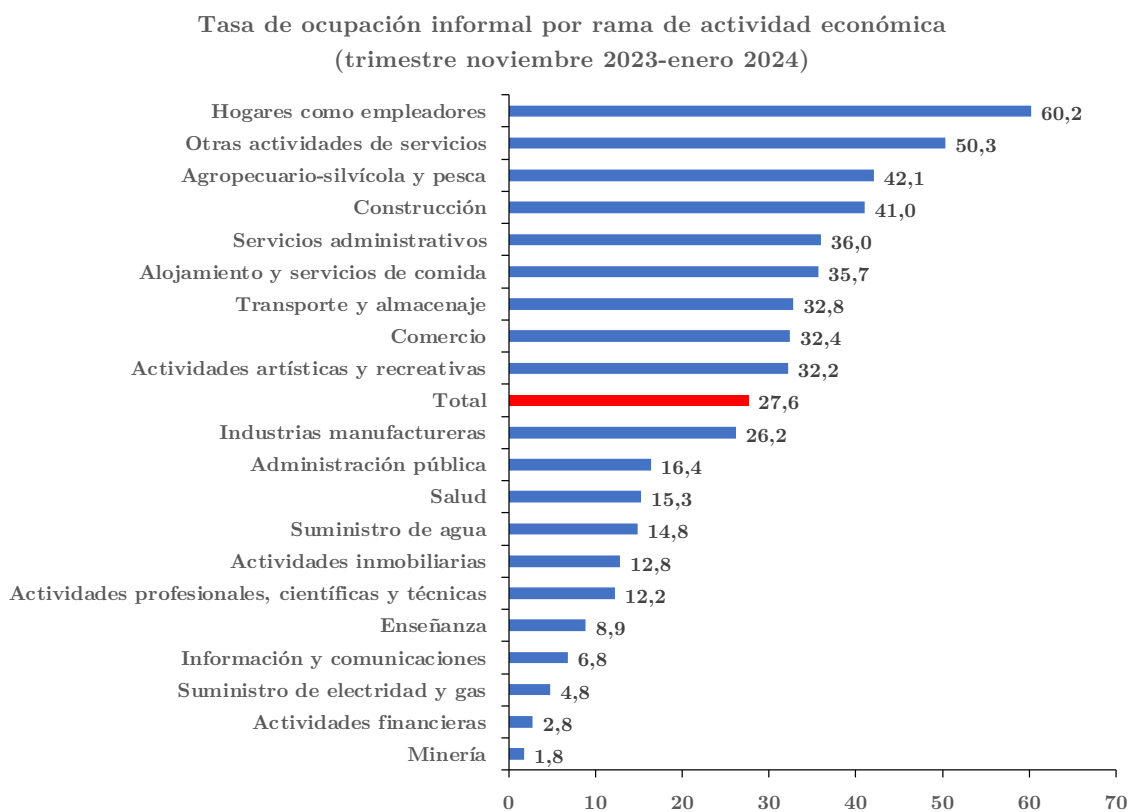

El desglose considera la rama de actividad en la que trabaja la persona

Se excluye la rama Actividades de organizaciones extraterritoriales por su baja prevalencia

Fuente: Elaborado en base a datos procesados de la Encuesta Nacional de Empleo del INE

² La rama Otras actividades de servicios incluye actividades que no pudieron ser clasificadas en otras ramas e incluye actividades de asociaciones, reparación de computadores y de efectos personales y enseres domésticos, lavado y la limpieza de productos textiles y de piel, servicios de peluquería y otros tratamientos de belleza, pompas fúnebres y actividades conexas, entre otras.

La Tabla 1 desglosa el empleo en la Construcción al trimestre noviembre 2023-enero 2024 según categoría ocupacional y formalidad, destacando aquellas modalidades laborales con mayor prevalencia en esta rama. Las cifras indican que el 50,6% de los ocupados que ejercen en la Construcción son asalariados privados formales, el 25,3% realiza un trabajo por cuenta propia informal, el 13% son asalariados privados informales (es decir, ejercen bajo subordinación pero el empleador no paga las cotizaciones de pensión o salud) y el 11,1% ejerce bajo otras modalidades de empleo.

Tabla 1
Empleo en la Construcción según categoría ocupacional y formalidad
(trimestre noviembre 2023-enero 2024)

Total	708.756
Asalariado privado formal	358.947
Cuenta propia informal	179.157
Asalariado privado informal	92.037
Resto	78.615

Fuente: Elaborado en base a datos procesados de la Encuesta Nacional de Empleo del INE

Asimismo, las cifras dan cuenta que, respecto al periodo prepandemia, la prevalencia de la modalidad cuenta propia informal ha ganado terreno fuertemente en la Construcción. Así, mientras al trimestre noviembre 2019-enero 2020 el 19,4% de los trabajadores de la Construcción era cuenta propia informal, al trimestre noviembre 2023-enero 2024 la prevalencia de esta modalidad se había elevado al 25,3%, lo que implica un alza de 5,9 puntos porcentuales en dicho periodo.

Modalidad contractual

El 63,7% de los ocupados en la Construcción ejercen como dependientes. Sin embargo, existen realidades diversas en materia de la modalidad contractual dentro de este segmento, tal como revela la Tabla 2.

De los 451.768 ocupados dependientes en la Construcción al trimestre noviembre 2023-enero 2024, 82.310 no tenía contrato escrito, 173.068 tenían un contrato escrito

a plazo definido, 192.579 tenían un contrato escrito a plazo indefinido, y 3.811 no pudieron ser clasificados en ninguna categoría.

Tabla 2
Empleo en la Construcción según tipo de autoridad y tipo de contrato
(trimestre noviembre 2023-enero 2024)

Total	708.756
Independiente	256.988
Dependiente	451.768
<i>Sin contrato escrito</i>	<i>82.310</i>
<i>Contrato escrito definido</i>	<i>173.068</i>
<i>Contrato escrito indefinido</i>	<i>192.579</i>
<i>No clasificado</i>	<i>3.811</i>

Fuente: Elaborado en base a datos procesados de la Encuesta Nacional de Empleo del INE

Lo anterior implica que en la Construcción, sólo el 43% de los trabajadores dependientes³ tiene un contrato escrito a plazo indefinido, un elemento relevante desde el punto de vista de la estabilidad laboral. Así, la Construcción es la tercera rama de actividad económica con el menor porcentaje de trabajadores dependientes cubiertos con contrato escrito a plazo indefinido, sólo siendo menor este porcentaje en las ramas Agropecuario-silvícola-pesca y en Hogares como empleadores, tal como se aprecia en la Figura 3. A nivel nacional el 67,7% de los trabajadores dependientes cuenta con un contrato escrito a plazo indefinido.

³ El cálculo excluye a los trabajadores dependientes que no pudieron ser clasificados según modalidad contractual (es decir, existencia de contrato escrito y plazo del contrato).

Figura 3

Porcentaje de ocupados dependientes que tiene contrato escrito a plazo indefinido
(trimestre noviembre 2023-enero 2024)

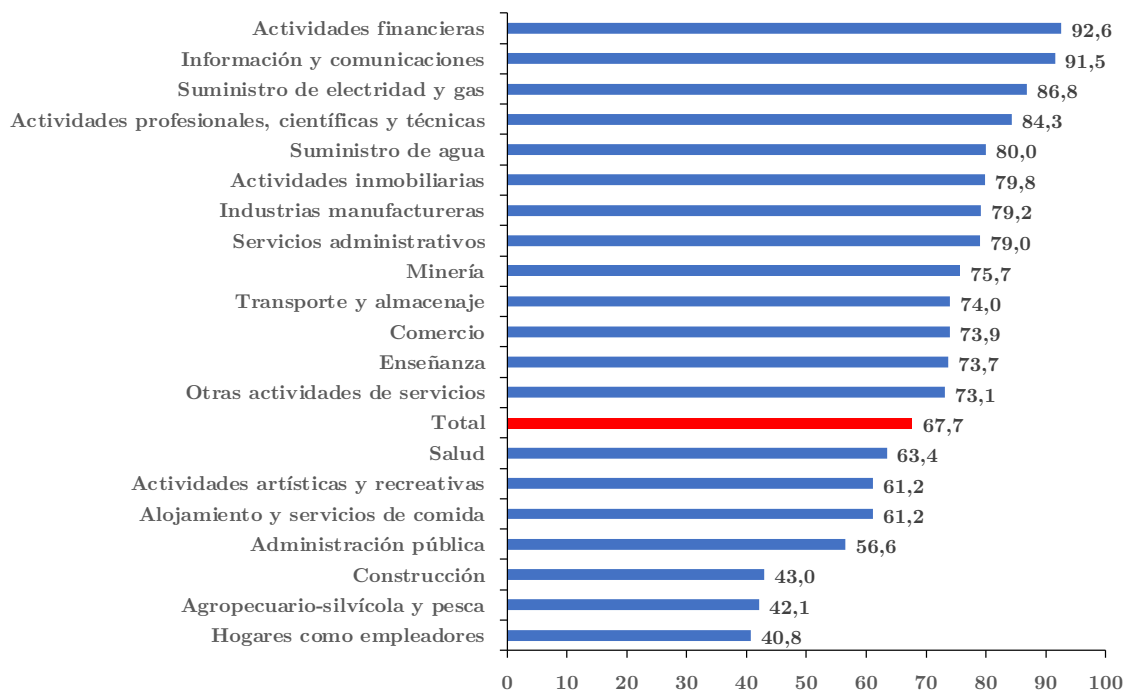

El cálculo excluye a trabajadores dependientes que no pudieron ser clasificados según su modalidad contractual

Fuente: Elaborado en base a datos procesados de la Encuesta Nacional de Empleo del INE

Desglose del empleo en la Construcción según características personales

La rama Construcción es la rama más masculinizada en la economía chilena. Sólo el 7,6% de los empleos en esta rama de actividad económica al trimestre noviembre 2023-enero 2024 era ejercido por una mujer (ver Tablas 3 y 4).

Tabla 3

Empleo en la Construcción según sexo
(trimestre noviembre 2023-enero 2024)

Total	708.756
Hombre	654.703
Mujer	54.052

Fuente: Elaborado en base a datos procesados de la Encuesta Nacional de Empleo del INE

Tabla 4

Proporción de empleo femenino en el empleo total de la respectiva rama de actividad económica (trimestre noviembre 2023-enero 2024)

Actividades de los hogares como empleadores	89,5
Salud	72,4
Enseñanza	72,1
Alojamiento y de servicio de comidas	58,4
Otras actividades de servicios	51,9
Actividades financieras y de seguros	50,6
Comercio	46,9
Servicios administrativos y de apoyo	45,0
Total	43,3
Actividades profesionales, científicas y técnicas	42,9
Actividades inmobiliarias	42,8
Administración pública y defensa	42,2
Actividades artísticas y recreativas	41,3
Industrias manufactureras	34,4
Información y comunicaciones	33,7
Agropecuaria silvicultura y pesca	24,4
Suministro de agua	18,9
Transporte y almacenamiento	17,7
Suministro de electricidad y gas	17,5
Minería	14,6
Construcción	7,6

Fuente: Elaborado en base a datos procesados de la Encuesta Nacional de Empleo del INE

Las cifras de la Tabla 5 dan cuenta que el grueso de los trabajadores de esta rama de actividad económica están en el segmento de 25 a 54 años. La Construcción tiende a contratar relativamente menos a personas jóvenes de 15 a 24 años pero relativamente más a personas de 55 años y más en comparación al promedio nacional. Al trimestre noviembre 2023-enero 2024 sólo el 5,3% de los ocupados en la Construcción tenía entre 15 a 24 años, mientras que a nivel nacional, la proporción

de este segmento etario en el empleo total alcanzó el 6,8%. Por su parte, en la Construcción el 24% de los ocupados tenía 55 años o más, mientras que a nivel nacional el 21,3% de los ocupados estaba en este tramo etario

Tabla 5
Empleo en la Construcción según tramo etario
(trimestre noviembre 2023-enero 2024)

Total	708.756
15 a 24	37.294
25 a 39	242.247
40 a 54	258.795
55 a 64	130.828
65 y más	39.592

Fuente: Elaborado en base a datos procesados de la Encuesta Nacional de Empleo del INE

Desglose por máximo nivel educativo terminado

Las cifras de la Tabla 6 revelan que el 22,4% de quienes están ocupados en la Construcción tiene educación superior completa (excluyendo no clasificados), lo que contrasta con la prevalencia de 38,6% que tiene este segmento en el empleo total. Así, esta rama de actividad económica tiende a absorber relativamente más a trabajadores con niveles educativos más bajos.

Tabla 6
Empleo en la Construcción según máximo nivel educativo terminado
(trimestre noviembre 2023-enero 2024)

Total	708.756
Superior completa	158.253
Secundaria completa	310.634
Menor a secundaria completa	238.112
No clasificados	1.757

Fuente: Elaborado en base a datos procesados de la Encuesta Nacional de Empleo del INE



 **C E C** **udp**
Observatorio del Contexto Económico