

BOLETÍN MENSUAL DICIEMBRE 2023

**COSTO DE LA CANASTA BÁSICA
DE ALIMENTOS SEGÚN
CLASIFICACIÓN NOVA**



Observatorio del Contexto Económico

Boletín Mensual: Costo de la Canasta Básica de Alimentos según clasificación de alimentos NOVA

Diciembre 2023

Proyecciones CBA diciembre 2023
Variación mensual
-0,9%
Variación anual
6,6%

La Canasta Básica de Alimentos (CBA) en Chile está compuesta por un conjunto de alimentos que cumplen con un requisito nutricional mínimo (2.000 calorías) para satisfacer las necesidades básicas de una persona o familia dado los patrones de consumo de la población. El valor monetario de la CBA sirve como un punto de referencia para establecer políticas públicas y definir el cálculo mensual de la línea de pobreza y de la pobreza extrema.

Proyecciones de las variaciones de la CBA de diciembre 2023: Detalle por división							
Alimentos Naturales		Ingredientes culinarios		Alimentos procesados		Alimentos ultra procesados	
mensual	12 meses	mensual	12 meses	mensual	12 meses	mensual	12 meses
-1,5%	7,6%	0,6%	1,1%	-0,6%	3,9%	0,3%	8,3%

Figura 1
Variación mensual (%)

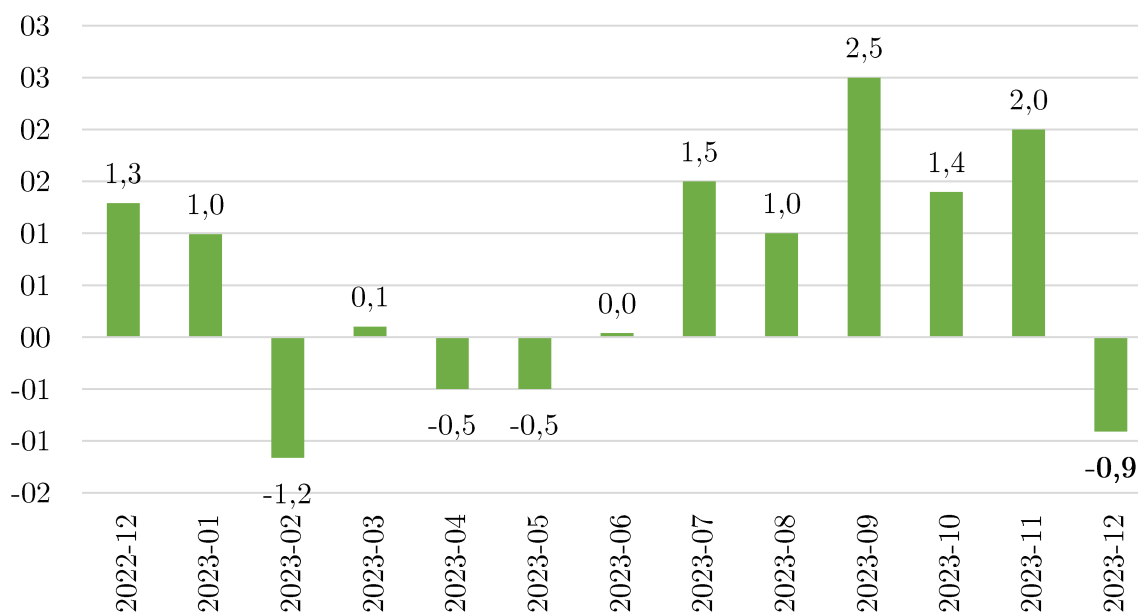

Fuente: Elaboración propia a partir de Canasta Básica de Alimentos del MDSF.

I. Evolución del valor de la Canasta Básica de Alimentos según la clasificación de alimentos NOVA

La clasificación de alimentos NOVA reconocida por la Organización Mundial de la Salud y que se aplica a la CBA considera 4 divisiones¹: i) Alimentos naturales y mínimamente procesados, ii) Ingredientes culinarios, iii) Productos procesados y iv) Productos ultra procesados.

En la Tabla 1 se observa que para el mes de diciembre la división de Alimentos Naturales – aquellos alimentos más saludables – muestran una caída importante de 1,5% con respecto a noviembre 2023. También los Alimentos procesados - alimentos que conservan la mayoría de los componentes del alimento original, pero su procesamiento para conservación los desequilibra nutricionalmente - muestran una disminución de 0,6% con respecto al mes anterior. Por su parte, los Alimentos ultra procesados - alimentos con gran aporte calórico y bajo valor nutricional – muestran una variación mensual de 0,3%, la que es menos acotada con respecto al dato de noviembre. Los Ingredientes culinarios – aquellos bienes como la harina, el aceite y el azúcar – también muestran un alza con respecto al mes anterior (0,6%). En términos anuales, la mayor variación se observa en la división Alimentos ultra procesados, con un aumento de 8,3% respecto a diciembre de 2022.

Tabla 1
Variaciones e incidencias por división, diciembre 2023

División	Variación (%)		Incidencia (pp.)	
	mensual	12 meses	mensual	12 meses
Alimentos Naturales	-1,5	7,6	-0,85	4,13
Ingredientes Culinarios	0,6	1,1	0,02	0,05
Alimentos Procesados	-0,6	3,9	-0,13	0,91
Alimentos Ultra Procesados	0,3	8,3	0,05	1,51
CBA Total	-0,9	6,6		

Fuente: Elaboración propia a partir de Canasta Básica de Alimentos del MDSF y el IPC del INE.

¹ Revisar Informe N° 21: Evolución del costo de la canasta básica de alimentos según el grado de procesamiento industrial. OCEC UDP.

La división de Alimentos naturales es la que más incide en la caída de la variación mensual del valor de la CBA. En todo caso esta división ha tenido la mayor incidencia en el aumento del costo de la CBA observado durante el último año.

En la Figura 2, se puede observar un cambio importante de moderación en el alza de los precios de los alimentos que componen la CBA respecto al año anterior. En noviembre de 2023 la variación anual de la CBA era de 9,0% y en diciembre de 2023 es de 6,6%.

En medio del aumento del valor de la CBA desde principios de 2022, la división con mayor incidencia anual es Alimentos naturales, seguido de la división de Alimentos ultra procesados, es decir, productos que, si bien entregan un alto aporte calórico, tienen muy bajo valor nutricional, son adictivos y pueden generar malos hábitos de alimentación como el completo, el chocolate y las bebidas. Así el aumento del precio de los Alimentos naturales es lo que más tracción genera en el incremento de la CBA, y constituye para 2023, la principal división que explica su caída en términos anuales.

Figura 2
Incidenia en la variación anual del costo de la Canasta Básica de Alimentos (porcentaje)

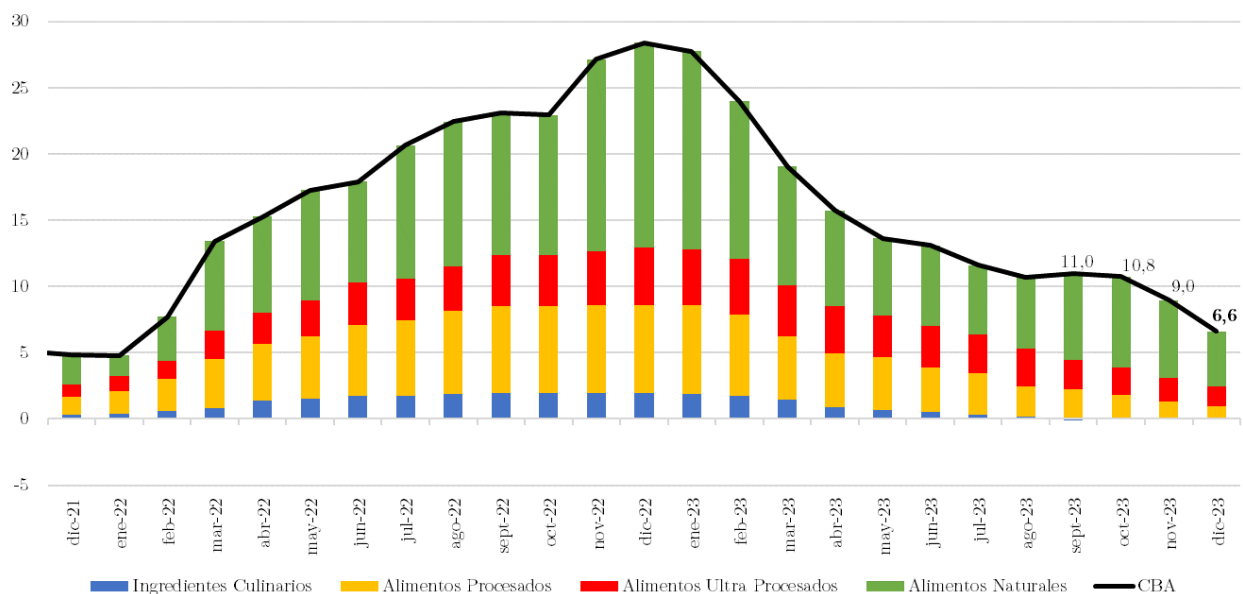

Fuente: Elaboración propia a partir de Canasta Básica de Alimentos del MDSF y el IPC del INE.

Respecto a la evolución del valor de la canasta básica de alimentos, el 62,6% de la variación anual en diciembre puede ser explicada por la variación de la división de Alimentos naturales, los cuales se caracterizan por ser más saludables. Dicho ítem acelera su tendencia de moderación en el alza en términos anuales pasando de una variación anual de 10,8% para noviembre de 2023 a una de 7,6% para diciembre 2023. Por su parte un 22,9% de la variación anual de la CBA, es explicada por los Alimentos ultra procesados, que pasaron de una variación anual de 9,8% en noviembre 2023 a 8,3% en diciembre 2023, manteniendo la tendencia de moderación en el alza. Luego están los Alimentos procesados, como el jamón, la mantequilla y el queso crema, que pasaron de una variación anual de 5,5% en noviembre 2023 a 3,9% en diciembre 2023. Por último, los Ingredientes culinarios mantienen una variación anual de 1,1% desde noviembre 2023. En términos generales, las cuatro divisiones de alimentos de la CBA muestran un proceso de convergencia inflacionaria más acelerado.

II. Zoom a productos

En la Tabla 2, se muestran los productos de la CBA que tuvieron una mayor variación mensual de la canasta, ya sea positiva o negativa y se clasifican de acuerdo con las categorías de alimentos del criterio NOVA. Para el mes de diciembre, los alimentos naturales como la papa de guarda, la lechuga y el tomate, fueron los alimentos con mayor baja con respecto al mes anterior. En el caso de la papa, esto se podría explicar, en parte, a un aumento en la superficie de producción para la temporada 2023/24². Para el tomate y la lechuga su variación responde a factores estacionales.

Los alimentos que presentan mayores alzas corresponden, en su mayoría a Alimentos naturales como el precio del limón, la manzana y el zapallo debido a un componente estacional que afecta la producción de dichos bienes.

² Boletín de la papa, diciembre 2023. ODEPA

Tabla 2
Clasificación de alimentos con mayor variación mensual de la CBA diciembre 2023

Producto	Variación mensual (%)	Clasificación
Papa de guarda	-16,0	Alimentos Naturales
Lechuga	-5,8	Alimentos Naturales
Tomate	-5,5	Alimentos Naturales
Agua mineral	-2,9	Alimentos Naturales
Huevo de gallina	-2,7	Alimentos Naturales
Carne de pavo molida	5,0	Alimentos Naturales
Zapallo	5,6	Alimentos Naturales
Espiral	6,6	Alimentos Procesados
Manzana	9,0	Alimentos Naturales
Limón	9,6	Alimentos Naturales

Fuente: Elaboración propia a partir de Canasta Básica de Alimentos del MDSF y el IPC del INE.

La papa de guarda, un alimento natural, se caracteriza por ser el producto que tienen mayor incidencia negativa en la variación mensual del costo de la CBA entre noviembre y diciembre de 2023, aportando -1,1 puntos porcentuales (pp) de baja en el costo de la CBA (Figura 3). A este producto, se suma el tomate y la lechuga líquida que disminuyeron su precio respecto al mes anterior en 5,5% y 5,8%, respectivamente, generando una baja en el costo de la CBA de 0,3 pp.

Los productos que generan mayor presión al alza en el costo de la CBA son alimentos naturales como el zapallo y el limón que presentaron alzas mensuales de 5,6% y 9,6% respectivamente.

Figura 3
Productos con mayor incidencia positiva y negativa en la variación mensual de la CBA en diciembre 2023

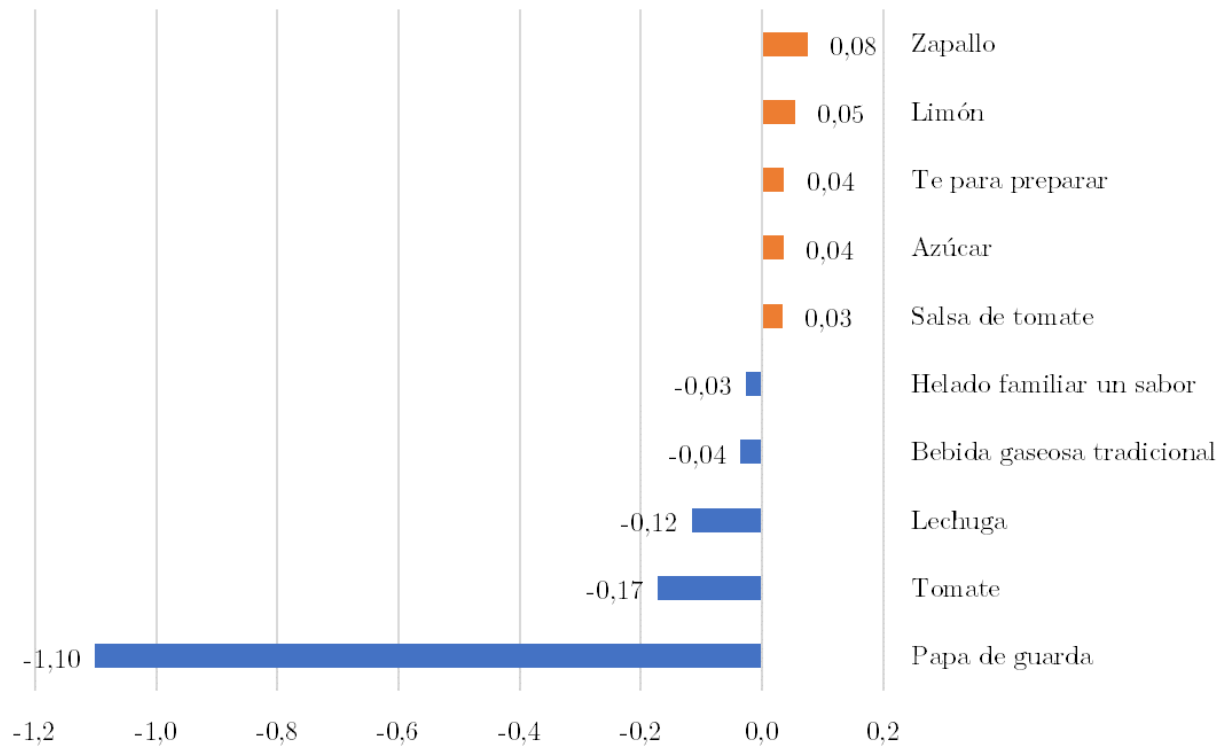

Fuente: Elaboración propia a partir de Canasta Básica de Alimentos del MDSF y el IPC del INE.

Referencias

Base de datos del Índice del Precio al Consumidor del Instituto Nacional de Estadística.

Boletín de la papa, diciembre 2023. (2023). Oficinas de Estudios y Políticas Agrarias (ODEPA).

Informe N° 21: Evolución del costo de la canasta básica de alimentos según el grado de procesamiento industrial. OCEC UDP.

Ministerio de Desarrollo Social y Familia. (2023). Comunicado: Variación interanual de la Canasta Básica es la menor desde febrero 2022. Ministerio de Desarrollo Social y Familia

Observatorio Social. Informes Valor de la Canasta Básica de Alimentos y Líneas de Pobreza. Ministerio de Desarrollo Social.

Organización Panamericana de la Salud. Clasificación de los alimentos y sus implicaciones en la salud. Organización Mundial de la Salud.

Anexo

Variación mensual y anual por división y producto

Producto	Variación mensual (%)	Variación anual (%)
División: Alimentos Naturales	-1,5	7,6
Agua mineral	-2,9	7,9
Arroz	0,4	10,4
Asiento	-1,1	-6,7
Avena	-0,3	11,7
Carne de pavo molida	5,0	-6,7
Carne molida	-1,1	-6,7
Cebolla nueva	-2,2	10,8
Choclo congelado	0,9	3,5
Choritos frescos o refrigerados en su concha	-2,5	3,2
Chuleta de cerdo centro o vetada	-0,1	-4,5
Costillar de cerdo	-0,1	-4,5
Huevo de gallina	-2,7	32,1
Leche en polvo entera instantánea	-1,2	21,7
Leche líquida entera	-1,7	7,7
Lechuga	-5,8	12,6
Lenteja	0,6	8,0
Limón	9,6	13,0
Manzana	9,0	6,1
Merluza fresca o refrigerada	0,9	3,9
Palta	1,3	11,0
Papa de guarda	-16,0	73,8
Pechuga de pollo	0,8	-7,7
Plátano	1,1	-16,1
Pollo entero	0,8	-7,7
Poroto	0,6	8,0
Pulpa de cerdo	-0,1	-4,5
Pulpa de cordero fresco o refrigerado	-0,1	-5,8
Té corriente (según establecimiento) - para desayuno	1,3	8,4
Te para preparar	4,5	13,5
Tomate	-5,5	9,5
Trutro de pollo	0,8	-7,7
Yogurt	-0,4	7,8
Zanahoria	4,2	-10,7
Zapallo	5,6	34,1

Producto	Variación mensual (%)	Variación anual (%)
División: Ingredientes culinarios	0,6	1,1
Aceite vegetal combinado o puro	-1,3	-12,8
Azúcar	2,1	16,1
Harina de trigo	1,5	8,0

Producto	Variación mensual (%)	Variación anual (%)
División: Alimentos Procesados	-0,6	3,9
Aliado (jamón queso) o Barros Jarpa - para once	1,3	8,4
Empanada de horno	0,5	7,0
Entrada (ensalada o sopa) - para almuerzo	1,3	8,4
Espiral	6,6	6,5
Jamón de cerdo	1,3	-2,1
Jurel en conserva	-1,8	2,5
Maní salado	-1,2	5,7
Mantequilla con sal	0,2	9,1
Pan corriente sin envasar	-1,5	4,2
Quesillo y queso fresco con sal	-1,6	5,7
Queso crema	-1,6	5,7
Queso Gouda	-1,6	5,7
Sucedáneo de café	1,3	11,6
Surtido en conserva	4,2	3,6
Tostadas (palta o mantequilla o mermelada o mezcla de estas) - para desayuno	1,3	8,4

Producto	Variación mensual (%)	Variación anual (%)
División: Alimentos ultra procesados	0,3	8,3
Bebida energizante	0,7	6,8
Bebida gaseosa tradicional	-1,5	-0,8
Biscochos dulces y medialunas - para desayuno	1,3	8,4
Caramelo	-0,7	12,7
Chocolate	0,1	8,2
Colación o menú del día o almuerzo ejecutivo	1,3	8,4
Completo	0,7	10,3
Galleta dulce	0,7	16,2
Galleta no dulce	0,7	16,2
Helado familiar un sabor	-2,5	15,3
Jugo líquido	-0,4	5,9
Longaniza	0,4	-2,8
Margarina	1,4	16,3
Néctar líquido	-0,4	5,9
Papas fritas	0,5	7,0
Pate	1,3	-2,1
Plato de fondo - para almuerzo	1,3	8,4
Pollo asado entero	0,5	7,0
Postre - para almuerzo	1,3	8,4
Prepizza familiar	-0,7	7,7
Promoción de comida rápida	1,3	8,4
Refresco en polvo	-0,8	5,2
Refresco isotónico	0,7	6,8
Salchicha y vienesa de ave	0,4	-2,8
Salchicha y vienesa tradicional	0,4	-2,8
Salsa de tomate	1,1	20,4
Torta 15 o 20 personas	0,6	3,4

Fuente: Elaboración propia a partir de Canasta Básica de Alimentos del MDSF.



 **C E C** **udp**

Observatorio del Contexto Económico