

INFORME N°34

Evolución del costo de la cena navideña

Diciembre 2023

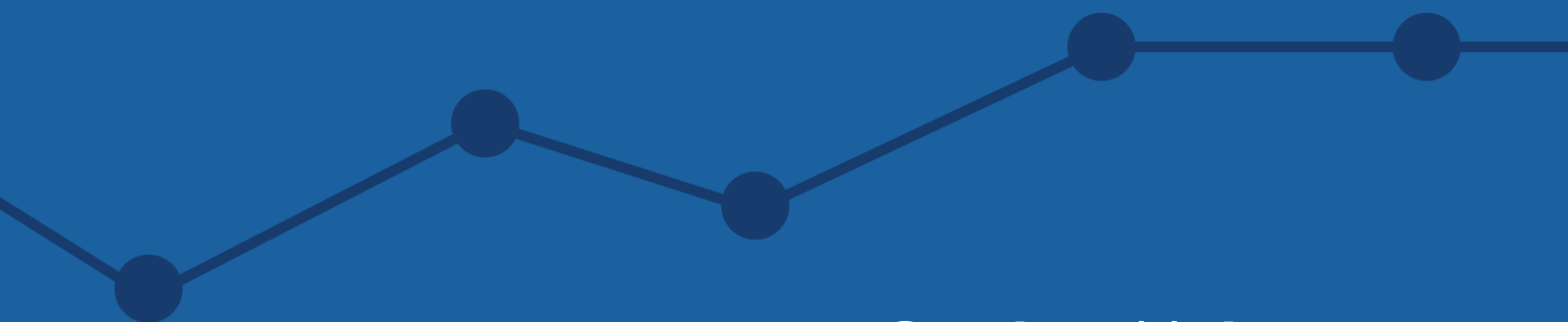

Carolina Molinare



Observatorio del Contexto Económico

Evolución del costo de la cena navideña

Carolina Molinare¹

Resumen

- Este informe analiza la evolución del precio de los alimentos y bebidas consumidos en una cena navideña, incluyendo alimentos como el pan de pascua, las papas duquesas, el pavo y el cola de mono, entre otros.
- En el mes de diciembre, debido a las fiestas de fin de año este tipo de bienes incrementa su demanda y terminan constituyendo un gasto adicional para las familias respecto al otros periodos del año
- Para calcular la evolución del del costo de la cena navideña se utilizan 4 canastas definidas por la Oficina de Estudios y Políticas Agrarias - ODEPA en el año 2009. Para cada una de ellas se realiza una homologación con los productos definidos en la canasta del IPC para poder observar la evolución del índice de precios de dichos bienes.
- El valor de la cena navideña estimado para diciembre de 2023 se encuentra en un rango entre los \$40.000 y \$100.000 aproximadamente, dependiendo del tipo de canasta que decida consumir una familia. La canasta más económica es aquella que comprende 14 productos y tiene como proteína la carne de pollo, por otro lado, la canasta más cara, es la que incluye un total de 17 productos y considera la carne de pavo como la proteína principal.
- La canasta más económica y la más cara aumentaron un 50% su valor en los últimos 5 años y casi al doble respecto al valor de la canasta hace 10 años atrás. La canasta más económica está un 86% más cara que el año 2013 y la canasta más cara aumentó su valor en un 98% en 10 años.
- En términos de su variación anual reciente, la canasta más económica y más costosa vieron fuertemente incrementado su valor, en diciembre de 2022 con un alza anual de 24,0% y 28,4% respectivamente. En todo caso para 2023 se estima un alza anual más moderada de 8,2% y 1,2% cada uno de ellos dando cuenta del proceso de convergencia inflacionaria que está viviendo el país.
- En la canasta más económica, se observa que la carne de pollo es el principal alimento que incide a la baja en el valor anual de la canasta con una incidencia negativa de 1,9 pp y que el ítem de verduras y hortalizas es el que más incide al alza con un 6,9 pp.
- Para el caso de la canasta más cara, se muestra que la carne de pavo es el único componente con una incidencia anual negativa de 4,2 pp en el valor de la canasta. Por su parte, las verduras y hortalizas y el ítem de los bebestibles son los que más inciden en el alza con 1,6 pp y 1,2 pp, respectivamente.
- En relación con la participación en el gasto se tiene que para el año 2023, la participación de los componentes de cada canasta difiere. Para la canasta más económica, la división bebestibles representan el 34,8% del gasto de la canasta, seguida de verduras y hortalizas que corresponden al 25,9% del gasto. Por su parte, el ítem con menor participación es el arroz. Para el caso de la canasta más cara, el 36% del gasto está en la carne de pavo, seguido de bebestibles con un 23% y el ítem que representa un menor gasto de la canasta son las papas duquesas con un 4,3%.
- El gasto de la cena navideña, toda vez que es una tradición tiene incidencia en el patrón de gasto para las familias. Con un ingreso monetario promedio mensual registrado en la CASEN 2022 de \$1.304.771, el gasto de la canasta más económica representa un 2,9% de sus ingresos mensuales y un 7,1% para la canasta más cara.

¹ Investigadora del Observatorio del Contexto Económico de la Universidad Diego Portales (OCEC UDP)

I. Introducción

La tendencia a la baja en la inflación anual se ha reforzado durante el 2023, llegando a 4,8% en noviembre de 2023. Por su parte, el IPC de alimentos y bebidas no alcohólicas alcanza 7,3% en términos anuales para el mes de noviembre, cifra 16,7 puntos porcentuales (pp) menor a lo registrado en noviembre de 2022 (24%). Esto refleja que los alimentos y bebidas no alcohólicas muestran una caída mayor a la de la inflación total, que pasó de 13,3% en noviembre de 2022 a 4,8% en el presente año, registrando una disminución de 8,5 pp.

En todo caso, en el mes de diciembre, debido a las fiestas de fin de año éste tipo de bienes incrementa su demanda, en especial aquellos que consumidos en la cena navideña. Por lo tanto, considerando este hecho, el gasto de los hogares aumenta y por ende el seguimiento del valor de la canasta es relevante.

Este informe explora la evolución de valor de los alimentos y bebidas consumidos en una cena navideña, incluyendo alimentos como el pan de pascua, las papas duquesas, el pavo y el cola de mono, entre otros.

II. Definición de la cena navideña

Para analizar la evolución de los precios de los bienes consumidos en la cena navideña, es necesario definir una canasta de productos. Para esto, se utiliza como canasta de referencia las 4 canastas definidas por ODEPA en el año 2009. Estas canastas representativas están construidas considerando el consumo de 4 personas. Las canastas 1a y 1b incluyen un total de 14 productos, diferenciándose en la proteína incluida y las canastas 2a y 2b incluyen 17 productos, también diferenciándose en la proteína incluida. A continuación, en las Tablas 1, 2, 3 y 4 se detallan la composición de las canastas:

Tabla 1
Canasta 1a cena navideña

Nº	Productos	Cantidades
1	Bebida de fantasía	2 Litros
2	Cola de mono botella	700 cc
3	Ponche de Piña	750 cc
4	Vino	700 cc
5	Abastero	Kilo
6	Pan de Pascua	700 gr.
7	Papas	Kilo
8	Tomate	Kilo
9	Cebolla	Unidad
10	Lechuga Escarola	Unidad
11	Arroz grado 2 grano Gran Selec.	Kilo
12	Choclo congelado	500 gr.
13	Crema de Leche	236 gr.
14	Durazno en conserva en trozo	590 gr.

Fuente: ODEPA.

Tabla 2
Canasta 1b cena navideña

Nº	Productos	Cantidades
1	Bebida de fantasía	2 Litros
2	Cola de mono botella	700 cc
3	Ponche de Piña	750 cc
4	Vino	700 cc
5	Pollo entero	2 Kilos
6	Pan de Pascua	700 gr.
7	Papas	Kilo
8	Tomate	Kilo
9	Cebolla	Unidad
10	Lechuga Escarola	Unidad
11	Arroz grado 2 grano Gran Selec.	Kilo
12	Choclo congelado	500 gr.
13	Crema de Leche	236 gr.
14	Durazno en conserva en trozo	590 gr.

Fuente: ODEPA.

Tabla 3
Canasta 2a cena navideña

Nº	Productos	Cantidades
1	Bebida de fantasía	2 Litros
2	Espumante Demi sec	750 cc
3	Vino Reserva	750 cc
4	Cola de mono	700 cc
5	Lomo vetado	Kilo
6	Pan de Pascua	900 gr.
7	Porotos verdes	Kilo
8	Frutillas	Kilo
9	Tomate	Kilo
10	Cebolla	Unidad
11	Lechuga Escarola	Unidad
12	Palta	Kilo
13	Papas duquesas	Kilo
14	Choclo congelado	500 gr.
15	Aceitunas naturales	500 gr.
16	Crema de leche	236 gr.
17	Helado de piña	Litro

Fuente: ODEPA.

Tabla 4
Canasta 2b cena navideña

Nº	Productos	Cantidades
1	Bebida de fantasía	2 Litros
2	Espumante Demi sec	750 cc
3	Vino Reserva	750 cc
4	Cola de mono	700 cc
5	Pavo entero	8 Kilos
6	Pan de Pascua	900 gr.
7	Porotos verdes	Kilo
8	Frutillas	Kilo
9	Tomate	Kilo
10	Cebolla	Unidad
11	Lechuga Escarola	Unidad
12	Palta	Kilo
13	Papas duquesas	Kilo
14	Choclo congelado	500 gr.
15	Aceitunas naturales	500 gr.
16	Crema de leche	236 gr.
17	Helado de piña	Litro

Fuente: ODEPA.

Para evaluar cómo cambiaron los precios de esta canasta se debería hacer un seguimiento de estos productos en el tiempo., Sin embargo, ODEPA no realiza una comparación del precio de la misma canasta en el tiempo². Alternativamente, una de las fuentes de información que nos provee datos de precios de distintos productos en el tiempo es el Índice de Precios al Consumidor (IPC). No obstante, la restricción que presenta esta fuente de información es que el IPC no tiene el detalle de los productos en cuanto a unidades de medida y presentación que tiene el ODEPA.

Para abordar este problema, se realiza una homologación de ambas fuentes de información de tal forma de analizar la evolución de los precios de las canastas de la cena navideña. Esta homologación nos permite aproximar, a grandes rasgos, la variación de precios de dichas canastas. En la Tabla 5 se presenta la homologación correspondiente para las canastas 1a y 1b y en la Tabla 6 para las canastas 2a y 2b.

Tabla 5
Homologación Canastas 1a y 1b de la cena navideña ODEPA con la Canasta del IPC

Producto ODEPA	Producto IPC
Bebida de fantasía	Bebida gaseosa
Cola de mono botella	Pisco
Ponche de Piña	Vino
Vino	Vino
Abastero	Carne de Vacuno
Pan de Pascua	Productos de repostería
Papas	Papa
Tomate	Tomate
Cebolla	Cebolla y cebollín
Lechuga Escarola	Lechuga
Arroz grado 2 grano Gran Selec.	Arroz
Choclo congelado	Verduras congeladas
Crema de Leche	Sopas y cremas
Durazno en conserva en trozo	Frutas en conserva
Pollo entero	Carne de pollo

Fuente: Elaboración propia en base a ODEPA (2009) e INE.

² A la fecha, no se encuentran disponibles los informes para años posteriores ni años previos.

Tabla 6
Homologación Canastas 2a y 2b de la cena navideña ODEPA con la Canasta del IPC

Producto ODEPA	Producto IPC
Bebida de fantasía	Bebida gaseosa
Espumante Demi sec	Vino espumoso
Vino Reserva	Vino
Cola de mono	Pisco
Lomo vetado	Carne de Vacuno
Pan de Pascua	Productos de repostería
Porotos verdes	Verduras de estación
Frutillas	Frutas de estación
Tomate	Tomate
Cebolla	Cebolla y cebollín
Lechuga Escarola	Lechuga
Palta	Palta
Papas duquesas	Papas congeladas y deshidratadas
Choclo congelado	Verduras congeladas
Aceitunas naturales	Frutas en conserva
Crema de leche	Sopas y cremas
Helado de piña	Helado
Pavo entero	Carne de pavo

Fuente: Elaboración propia en base a ODEPA (2009) e INE.

III. Costo de la cena navideña

Una vez seleccionados los productos de las canastas que componen la cena navideña de la ODEPA y la información de precios del IPC, se construye la evolución de los precios de los productos para cada canasta, considerando las variaciones mensuales de cada uno de sus componentes de acuerdo con el IPC hasta noviembre 2023. Para esto, se utiliza como referencia los precios declarados en las canastas del ODEPA³. Luego, para estimar el valor de cada canasta en diciembre de 2023 se utiliza un modelo SARIMA⁴ que proyecta el valor de cada canasta de acuerdo con la

³ La ODEPA declara que el levantamiento de precios se llevó a cabo la tercera semana de 2009.

⁴ Un modelo SARIMA es un tipo de modelo utilizado en la estadística para pronosticar y analizar series temporales incorporado componentes estacionales. Este modelo hace una iteración de diferentes

información histórica de la serie. En la Tabla 7 se muestra el valor para cada canasta en diciembre 2023.

Tabla 7
Valor de la cena navideña según la canasta de alimentos seleccionada para diciembre de 2023

Canasta 1a	Canasta 1b	Canasta 2a	Canasta 2b
\$ 42.576	\$ 39.611	\$ 76.352	\$ 97.123

Fuente: Elaboración propia en base a ODEPA (2009) e INE.

Lo anterior refleja que el valor de la cena navideña se encuentra en un rango entre los \$40.000 y \$100.000 aproximadamente, dependiendo de el tipo de canasta que decida consumir una familia. La canasta más económica (1b) es aquella que comprende 14 productos y tiene como proteína la carne de pollo, por otro lado, la canasta más cara (2b), es la que incluye un total de 17 productos y considera la carne de pavo como la proteína principal. El análisis posterior se realizará considerando estas dos canastas.

En la Figura 1, se observa la evolución del valor de la canasta navideña más económica (1b) y la más cara (2b) desde el 2009 hasta 2023 para el mes de diciembre. Lo anterior indica que ambas canastas están un 50% más caras que hace 5 años y casi al doble que hace 10 años atrás. La canasta más económica está un 86,6% más cara que el año 2013 y la canasta más cara aumentó su valor en un 98,4% en 10 años.

modelos hasta encontrar el modelo óptimo para pronosticar, de acuerdo con la información histórica de la serie. Este modelo incluye el componente autorregresivo de la serie de tiempo junto el componente de la media móvil de la serie.

Figura 1
Evolución del valor de la canasta navideña más económica (1b) y la más cara (2b) desde el 2009 hasta 2023

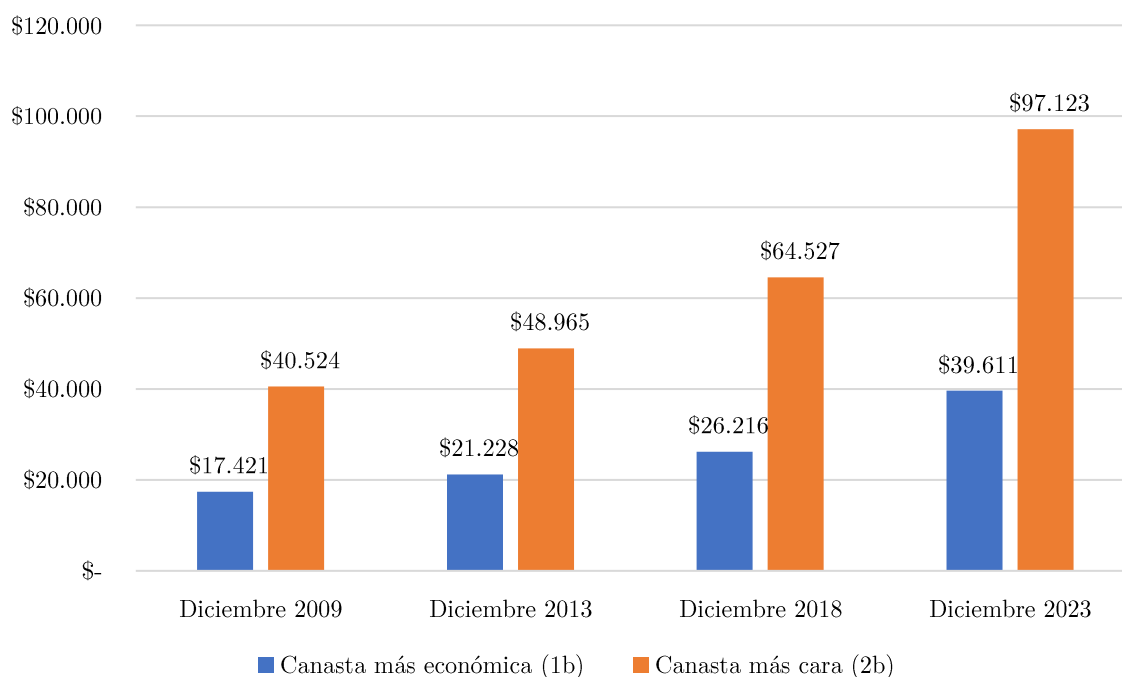

Fuente: Elaboración propia en base a ODEPA (2009) e INE.

En términos de su variación anual, en la Figura 2, se muestra que ambas canastas vieron fuertemente incrementado su valor, en diciembre de 2022 y se observa que dicha variación se ha moderado, dando cuenta del proceso de convergencia inflacionaria que está viviendo el país. Mientras hace un año la inflación anual era de 13,3% y el valor de la canasta más económica aumentaba en 24% y la más cara en 28,3%. Ahora la inflación anual es de 4,8% y el valor de la canasta más económica aumentó 8,2% y la más cara en 1,3% en términos anuales.

El dato para 2014 y 2019 de la canasta más cara destaca por un fuerte aumento del precio del pavo para dichos periodos. Por su parte, en diciembre del año 2022 el país se encontraba descendiendo paulatinamente del peak inflacionario, esto explica la variación de 24% y 28,3% en términos anuales.

Figura 2
Variación (%) anual del costo de la canasta más económica (1b) y más cara (2b) de la cena navideña

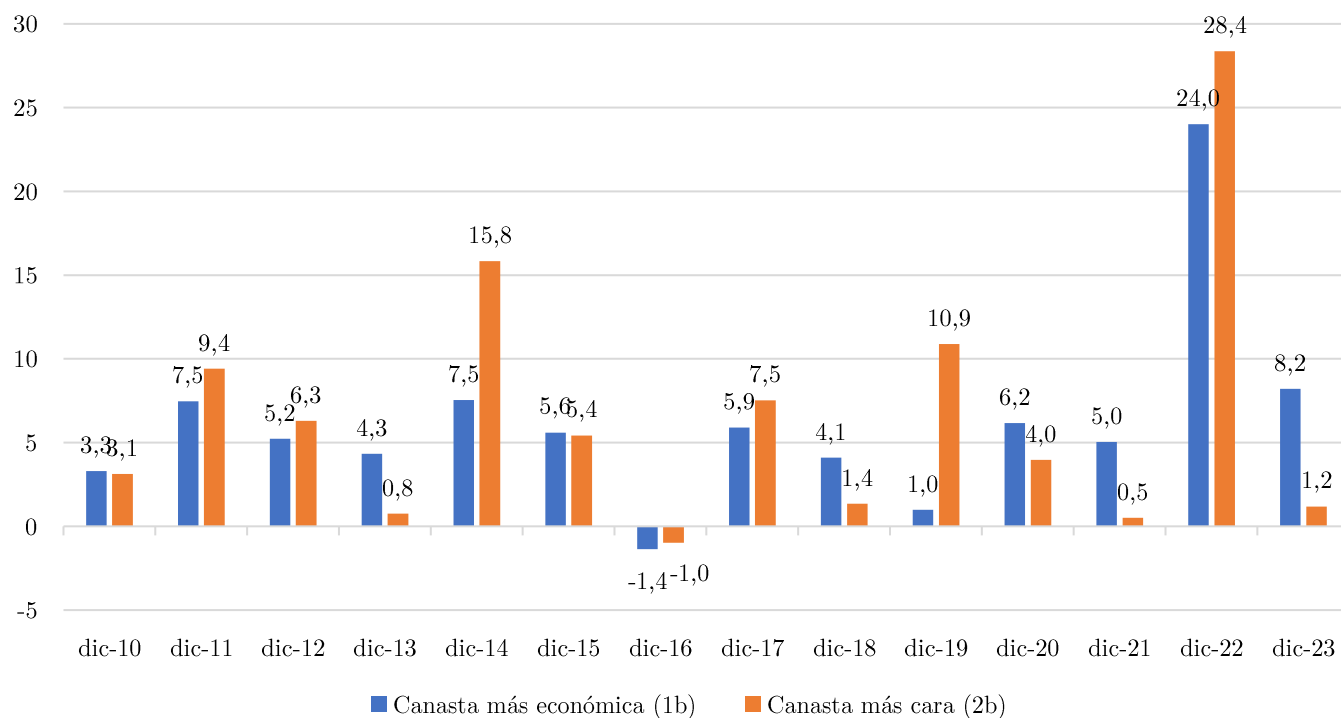

Fuente: Elaboración propia en base a ODEPA (2009) e INE.

Al clasificar las canastas en diferentes ítems⁵ para analizar las incidencias anuales⁶ de los productos, se observa que (Figura 3) de la canasta más económica la carne de pollo es el principal alimento que incide a la baja en el valor de la canasta en términos anuales para el año 2023 con una incidencia negativa de 1,9 pp y que el ítem de verduras y hortalizas es el que más incide al alza con un 6,9 pp. Por su parte, todos los otros ítems han disminuido su incidencia en la variación anual de la canasta, lo que explicaría, en parte, una variación más acotada de la canasta.

⁵ La clasificación se realiza según la naturaleza de los productos

⁶ Para la incidencia anual de diciembre de 2023 se aplicó la variación mensual de la canasta a cada componente para poder identificar su valor y con esto poder calcular su variación e incidencias anuales

Figura 3
Incidencia en la variación anual del gasto de la canasta más económica (1b)
(Porcentaje)

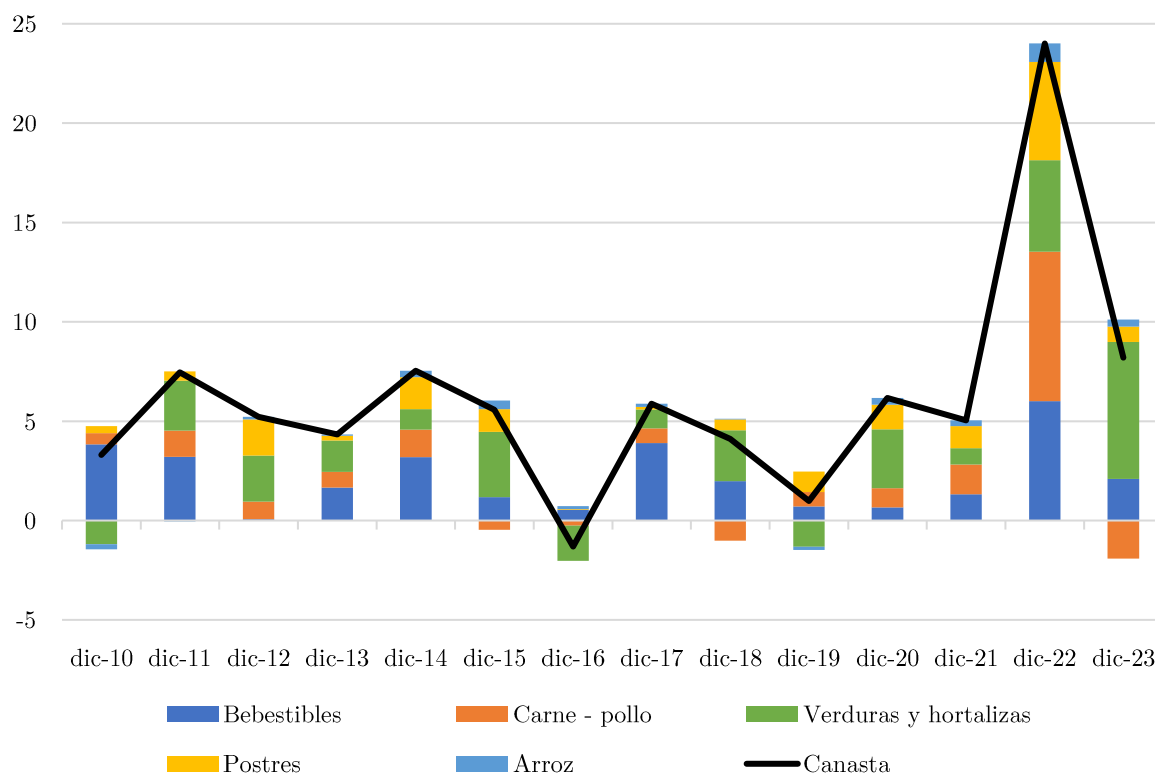

Fuente: Elaboración propia en base a ODEPA (2009) e INE.

Para el caso de la canasta más cara, en la Figura 4 se muestra que la carne de pavo es el único componente con una incidencia anual negativa de 4,2 pp en el valor de la canasta. Por su parte, las verduras y hortalizas y el ítem de los bebestibles son los que más inciden en el alza con 1,6 pp y 1,2 pp, respectivamente. Al igual que en el caso anterior, todos los otros ítems han disminuido su incidencia en la variación anual de la canasta, lo que explicaría, en parte, una variación más acotada de la canasta.

Figura 4
Incidencia en la variación anual del gasto de la canasta más cara (2b)
(Porcentaje)

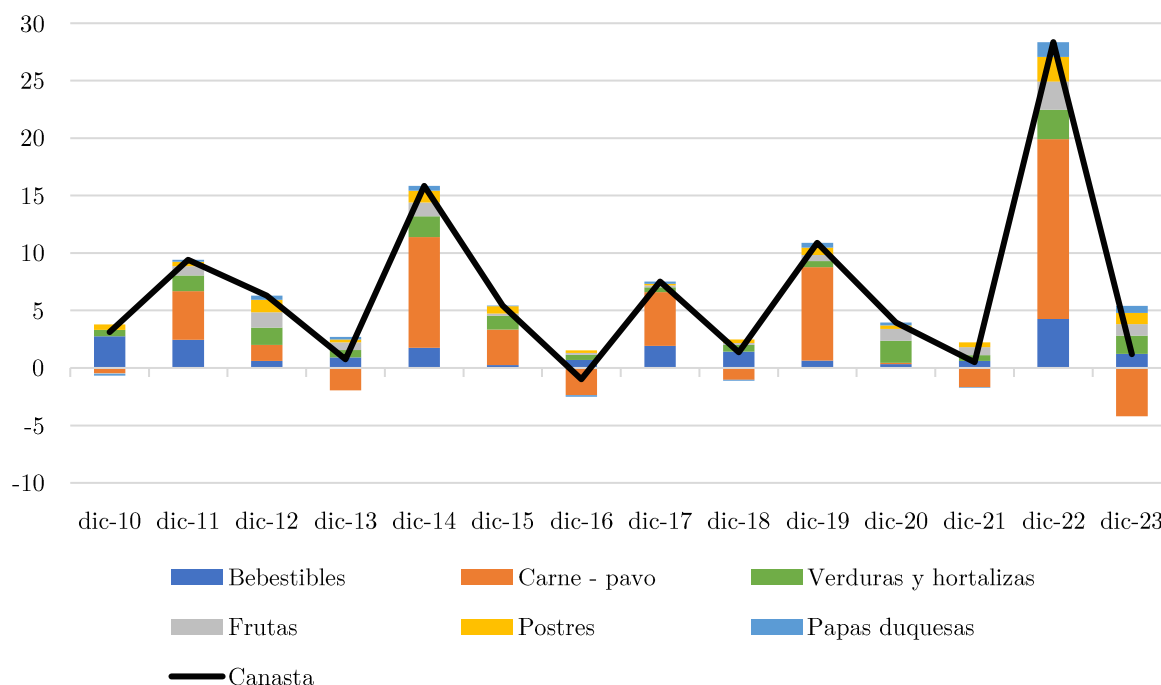

Fuente: Elaboración propia en base a ODEPA (2009) e INE.

En relación con la participación en el gasto se tiene que para el año 2023, la participación de los componentes de cada canasta difiere. En la Figura 5, se muestra para la canasta más económica que la división bebestibles representan el 34,8% del gasto de la canasta, seguida de verduras y hortalizas que corresponden al 25,9% del gasto. Por su parte, el ítem con menor participación es el arroz. Para el caso de la canasta más cara, en la Figura 6, el 36% del gasto está en la carne de pavo, seguido del componente bebestibles con un 23% y el ítem que representa un menor gasto de la canasta son las papas duquesas con un 4,3%.

Figura 5
Participación de los ítems de la canasta más económica (1b) en el total del gasto para el año 2023
(Porcentaje)

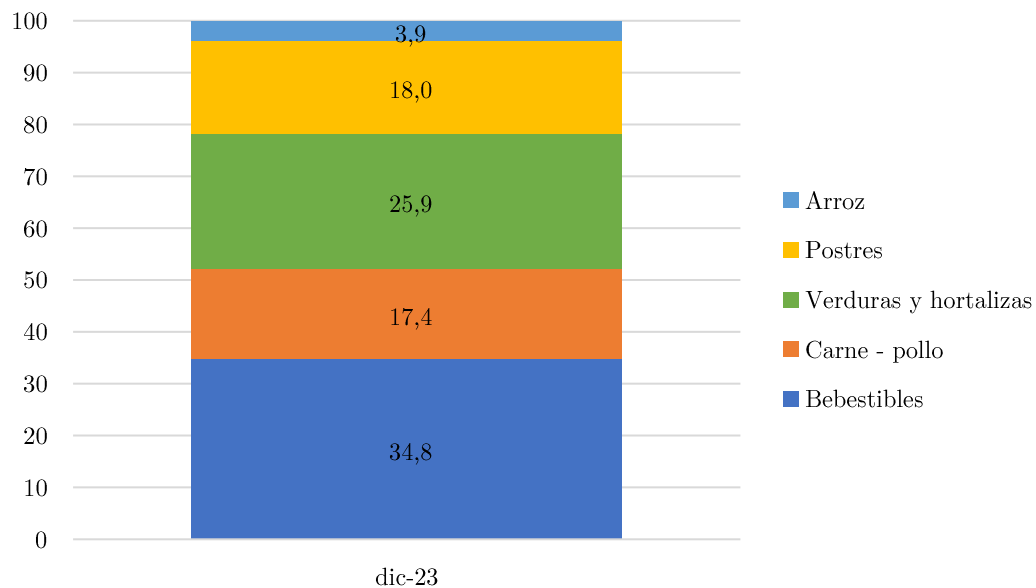

Fuente: Elaboración propia en base a ODEPA (2009) e INE.

Figura 6
Participación de los ítems de la canasta más cara (2b) en el total del gasto
(Porcentaje)

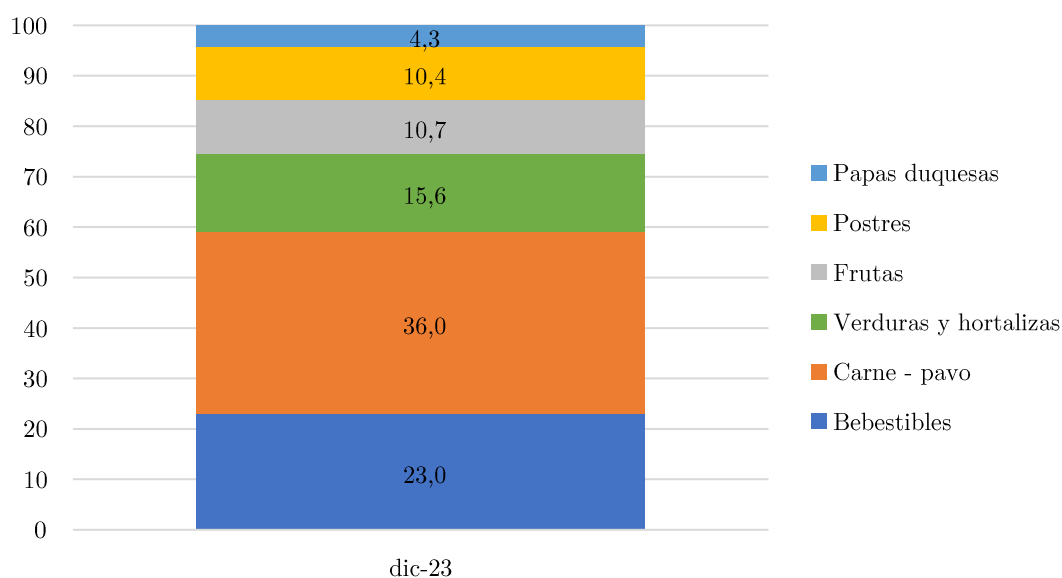

Fuente: Elaboración propia en base a ODEPA (2009) e INE.

IV. Gasto real de la cena navideña

Considerando que la cena navideña es un gasto que realizan las familias para celebrar la navidad, cabe preguntarse cuánto de los ingresos destinan los hogares para esta la celebración de estas fiestas. Si se considera el ingreso monetario promedio mensual de un hogar registrado en la CASEN 2022 que alcanza un monto de \$1.304.771⁷ y se estima el valor de la canasta más económica para el mismo periodo se obtiene que, en promedio, el gasto que realizan las familias por esta canasta representaría el 2,9% de sus ingresos mensuales. Por su parte, el gasto que realizan las familias para la canasta más cara representaría el 7,1% de sus ingresos. Con todo, es relevante destacar que este cálculo se realiza sin considerar que trabajadores dependientes reciben bonos o aguinaldos en estas fechas, lo cual aumenta de forma transitoria su ingreso. Por lo tanto, la celebración de las fiestas de navidad representa un gasto importante para los hogares.

⁷ En pesos de noviembre 2022.

Referencias

Bases de datos del INE.

Bases de datos CASEN 2022 del Ministerio de Desarrollo Social y Familia.

Oficina de Estudios y Políticas Agrarias. 2009. Cena Navideña. Oficina de Estudios y Políticas Agrarias. Recuperado en: <https://www.odepa.gob.cl/publicaciones/articulos/cena-navidena-2>

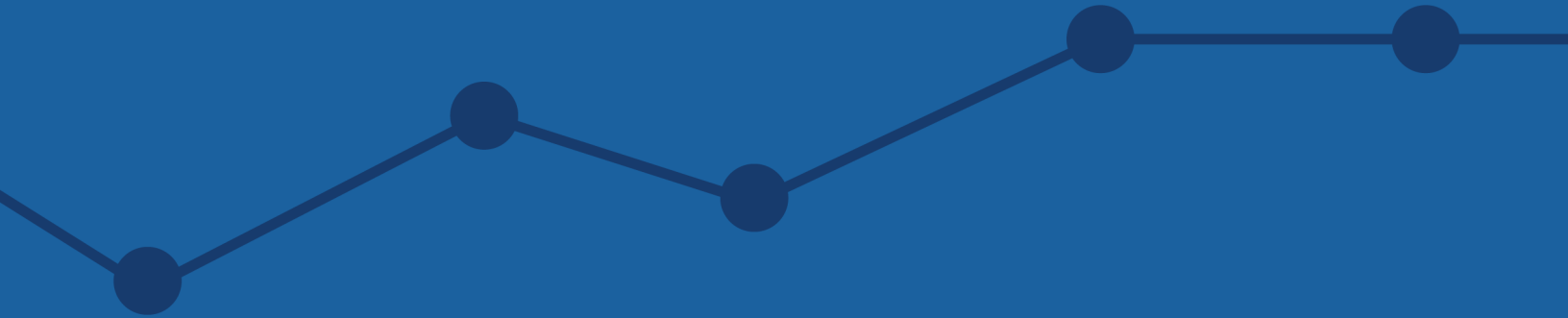

 **OCEC** **udp**
Observatorio del Contexto Económico